

ふくしはなん

Vol. 156
2023年9月

社会福祉法人 阪南市社会福祉協議会



ホームページ

多世代 みんな一緒に夢中

ひとりの高齢者を支えることから活動が始まった「おにぎり会」。米作りから、それをみんなで味わう「おにぎりカフェ」まで、今では多世代が交流する取り組みとしてしっかり地域に根付いています。



田んぼで泥んこ、楽しい！
最近は子どもたちの参加もぐんと増えてきました。



遊んだ後は田植えのお手伝い。

「おにぎり会」について詳しくはこちら



contents

市民みんなの支え合い
第4期 阪南市地域福祉推進
計画ができました



舞小学校の「かがやき子ども福祉委員会」。5年生、6年生に呼びかけ、17名の申込みがありました。地域が、そして子どもたち自身がかがやく活動が楽しみです。



子ども福祉委員 舞小小学校で誕生！

子ども福祉委員は、阪南市で学ぶ小中学生を中心とした地域ボランティア団体です。現在市内3校で活動していますが、この度新たに舞小小学校でも立ち上がりました。愛称は「かがやき子ども福祉委員会」！ボランティアをしてみたい内容を子どもたちと話し合うと、「お年寄りの人の家の雑草抜き」「地域の人たちといっしょにゴミ拾い」「交流会の企画」など様々なアイデアが。今後は、活動の実現にむけて舞校区福祉委員会等と連携していく予定です。

ふくしはなん Vol.156 2023年9月 発行：社会福祉法人 阪南市社会福祉協議会 〒599-0201 阪南市尾崎町1-18-15 TEL：072-472-3333 FAX:072-471-7900 E-mail：h-shakyo@sbs3-so-net.ne.jp URL：http://www.hannanshi-shakyo.jp/ 印刷：小笠原印刷株式会社

阪南市社協ボランティアセンターは
阪南市社協が運営する組織です。

募集

障がい児(者)スポーツ教室での
ボランティア

ミニサッカーや卓球、ペットボトル
ボーリングなど、軽スポーツでつ
ながりましょう!

活動日 9月10日(日)、11月19日(日)

いずれも 8:45~11:30

場所 阪南市立総合体育館

参加希望や問い合わせなど、詳しくは阪南市社協ボランティアセンターまで
TEL:072-429-9882/FAX:072-471-7900

ちよっと
ボランティア活動
やってみーひん?

特技を活かしたボランティア活動の紹介

「特技を使ったボランティ
ア活動で、楽しい時間を過
ごしてみませんか?」と、ボ
ランティアで活躍されてい
る神野さん。ハーモニカや
ノコギリ演奏など、とにか
く芸達者な神野さんは、高
齢者の施設や地域の集ま
りで大人気です。



箱の浦での高齢者食事で
演奏する神野さん

みなさんの得意なことや好きなことで、ボランティア活
動してみたいという声をお待ちしています。

ほうかつだより

尾崎・東鳥取地域包括支援センター
西鳥取・下庄地域包括支援センター



講座を受けることで、認知症サポーターは、誰で
も簡単になることができます。これまでも公民館
や住民センター、郵便局など身近な場所で実施し、
多くの方に参加していただいています。ご希望が
あれば、こちらから出張し講座を開催することも
できます。

あなたも認知症サポーターに
なりませんか?

阪南市では、「認知症にやさしいまちづくり」を目指して、
一人でも多くの方に認知症について理解していただけるよう
“認知症サポーター養成講座”を開催しています。

認知症の方やそのご家族を見守る人が増えれば、いつまでも
住み慣れた場所で生活できるかもしれない…そんな想いを込
めて認知症の基本を学ぶ養成講座に参加して下さる方を募っ
ています。

認知症サポーターになったからすぐ何か活動しなければ…と
いった気構えは必要ありません。まずは正しい理解を持ち、近
隣の認知症の人やご家族に対して、自分なりに手助けできるこ
とから実践してみてください。

また「キャラバン・メイト養成
研修」に参加し、更にステップ
アップすることも可能です。お気
軽にご相談ください。



【問い合わせ先】 尾崎・東鳥取地域包括支援センター TEL:072-493-2304
西鳥取・下庄地域包括支援センター TEL:072-447-6428

阪南市社会福祉協議会
昨年度の主な取り組みと決算報告

共生の地域づくりの推進

- 福祉農園を開始し多様な参加の場に
- 子ども福祉委員がひとり暮らし高齢者宅を訪問
- サロン・カフェなどの再開に向けた支援
- 漁業関係者と協働した居場所づくり

困りごとを受け止め、支える

- 新型コロナ特例貸付申請
緊急小口49件、総合支援55件
延長貸付0件、再貸付2件
- 生活困窮者自立相談 新規相談505件
- 西鳥取・下庄地域包括支援センター
総合相談 延べ4,476件
- 金銭管理や福祉サービス利用のお手伝い
利用者 53人

その他、地域交流館の管理運
営や介護予防活動の推進、赤
い羽根共同募金、介護者(家
族)の会支援等にも取り組み
ました。

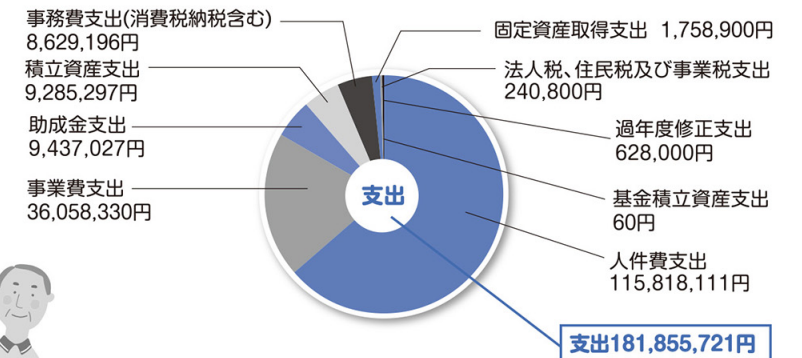
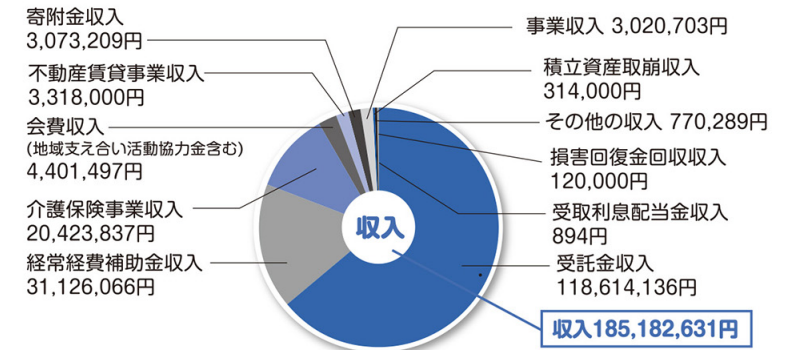

※収入と支出の差額は3,326,910円となります。

詳しくは社協HPをご参照下さい。

阪南市社協 検索



注) 経常経費補助金収入… 共同募金配分金 2,141,566円 他
会費収入 …… 地域支え合い活動協力金 3,963,497円、組織構成会員438,000円
その他の収入 …… 職員派遣講師謝礼収入、阪南市各委員会委員報酬など
人件費支出 …… 正職員7名、非常勤職員22名、派遣職員1名
助成金支出 …… 各校区(地区)福祉委員会への助成など
過年度修正支出 …… 平成28・29年度委託事業にかかる消費税の一部非課税免状による阪南市への委託費返還

10/1(日)~12/31(日) \ 10月2日(月)・3日(火)に街頭募金を実施予定です!

令和5年度 赤い羽根共同募金にご協力ください!

共同募金の主な使い道は、高齢者や子どもなど「地
域福祉活動」への助成です。阪南市で集められた募金
の約7割が阪南市内の身近な地域福祉推進のために、
約3割は大阪府の広域的な福祉に使われます。

まさに“やさしさ”が
広がります。



※写真は昨年度の街頭募金の様子です。コロナ感染拡大防止対策をしながら、多くの方に募金活動にご協力いただきました

市民みんなの 支え合い

誰もが安心して暮らせるまちに…市民と行政が協働し、5年先の阪南市を見据えた「第4期阪南市地域福祉推進計画」をつくりました。

そして同計画の基礎となった12校区地区ごとの「ふくしのまちづくりビジョン」にも注目！地域ごとの課題をふまえて話し合い作り上げた、まさに住民主体の活動計画です。

第4期計画の柱

目標理念

市民みんなの基本的人権を大切に
する福祉のまちづくり

- 基本目標 1 「夢・笑顔・ありがとう」があふれる地域づくり
 - 基本施策1 身近な地域でつながりづくり・居場所づくり
 - 基本施策2 地域の福祉活動の活性化と、まちづくり・産業分野との融合へ
- 基本目標 2 身近な地域で支え合い輝き合う体制づくり
 - 基本施策1 社会参加の促進
 - 基本施策2 地域における相談・支援体制の充実
- 基本目標 3 みんなで丸ごと受け止める相談支援ネットワークづくり
 - 基本施策1 多機関協働による包括的な相談支援体制の推進
 - 基本施策2 権利擁護の推進【成年後見制度利用促進基本計画】
 - 基本施策3 再犯防止対策の充実【再犯防止推進計画】
- 基本目標 4 未来を切り開くための地域福祉の計画的・開発的推進
 - 基本施策1 福祉文化の創造と地域福祉人材育成の推進
 - 基本施策2 計画的・開発的な地域福祉活動の推進

12校区(地区)の未来展望

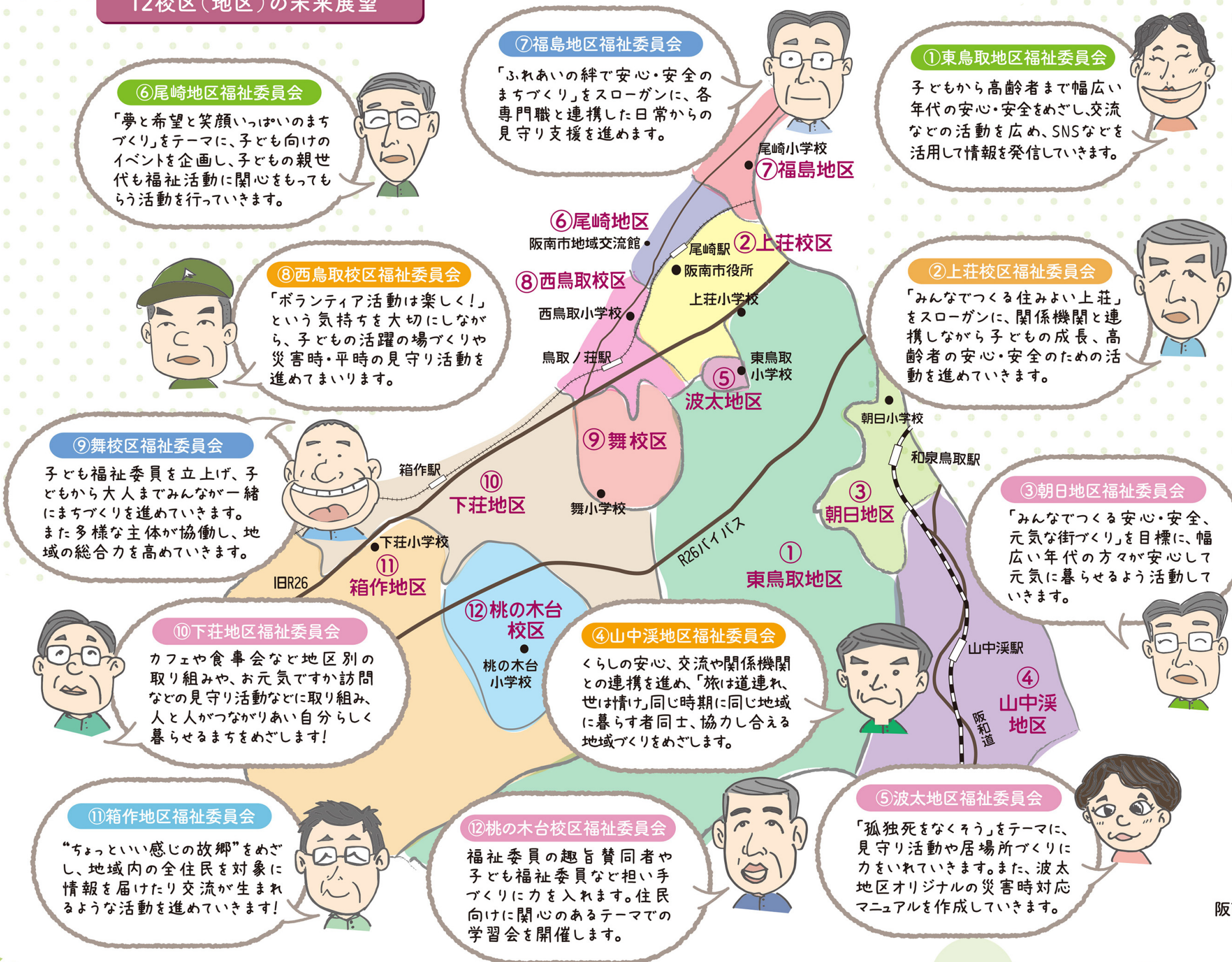

阪南市地域福祉推進計画はコチラ →



ご寄付をいただきました。

誌面を借りて厚くお礼申し上げます。
(寄付者の敬称は略させていただきます)

善意銀行とは、広く地域住民の善意による寄付金品を受け、これを適正に払い出し、地域住民の福祉増進を図ることを目的に、昭和56年に設置、業務開始しました。寄付先を指定して寄付することも可能です。
(令和5年4月1日～令和5年6月30日)

| | | | | | | | |
|---------------|--------|----------------|-------------|---------------|---------------|--------------|---------------|
| 室谷 雅子 (下出) | 10,000 | 亡母 侑子様 供養として | 上荘校区福祉委員会へ | 辻 崇伸 (万葉台) | 10,000 | 亡父 謙一様 供養として | 下荘地区福祉委員会へ |
| 岸野 実 (箱作西) | 10,000 | 亡父 功様 供養として | 下荘地区福祉委員会へ | 里山 和子 (宮本町) | 10,000 | 亡夫 隆一様 供養として | 尾崎地区福祉委員会へ |
| 南 桂司 (大西町) | 10,000 | 亡父 治幸様 供養として | 尾崎地区福祉委員会へ | 匿名 | 10,000 | | 共生型サロン「きらきら」へ |
| 田中 寛治 (山中溪) | 10,000 | 亡母 ツヤ様 供養として | 山中溪地区福祉委員会へ | 匿名 (自然田第4) | 20,000 | 亡御親族の供養として | |
| 根来 和夫 (自然田第2) | 10,000 | 亡母 信子様 供養として | 東鳥取地区福祉委員会へ | 匿名 (プロヴァンスの丘) | 紙パンツ1袋 | | 阪南市社協へ |
| 南 貴雄 (朝日町) | 10,000 | 亡父 忠三郎様 供養として | 尾崎地区福祉委員会へ | 匿名 | 衣類 (新品) 5点 | | |
| 菅野 主税 (和泉鳥取) | 10,000 | 亡父 土生 章様 供養として | 朝日地区福祉委員会へ | 匿名 | その他 1点 | | 阪南市社協へ |
| 紀野 春雄 (福島) | 10,000 | 亡母 千恵子様 供養として | 福島地区福祉委員会へ | 匿名 | カップ麺・菓子類 | | 阪南市社協へ |
| 堀本 悟 (山中溪) | 10,000 | 亡母 治子様 供養として | 山中溪地区福祉委員会へ | 匿名 | 紙パッド6袋 | | 阪南市社協へ |
| 畑中 賢義 (鳥取南) | 10,000 | 亡妻 貞代様 供養として | 西鳥取校区福祉委員会へ | 新谷 健二 (舞北) | 紙パンツ3袋、紙パッド2袋 | | 阪南市社協へ |

合計金額 150,000 (円)

理事会通信

■令和4年度事業報告・決算を承認

第1回理事会(5月16日開催)では、令和4年度の事業報告、収支決算及び監査報告をはじめ、交代評議員及び次期監事候補者の推薦等、6議案を協議し、承認されました。

■新しい評議員を選任

5月22日に評議員選任・解任委員会を開催し、交代による新しい評議員(6名)が選任されました。

▽評議員【敬称略】

稲垣哲彦(自治会連合会)、芝野重廣(福島地区福祉委員会)、畑中富美夫(西鳥取校区福祉委員会)、藪田武(下荘地区福祉委員会)、津田勝一(阪南市歯科医師会)、見本栄次(阪南市議会)

■新任期の理事を選任

第1回評議員会(6月8日開催)では、「次期理事及び監事の選任について」を議題とし、理事(17名)及び及び監事(2名)が選任されました。

▽理事及び監事

新しい理事及び監事については、社協ウェブサイトをご覧ください。

■会長、副会長を選任しました

第2回理事会(6月8日開催)では、「会長、副会長の選任について」を議題とし、第1回評議員会で選任された理事の中から会長(1名)、副会長(3名)が選任されました。

▽会長及び副会長【敬称略】

会長に築野由照(桃の木台校区福祉委員会)、副会長に北浦学(自治会連合会)、田中千余子(介護者(家族)の会)、車谷雅子(民生委員児童委員協議会)が選任されました。

損害回復額の累計は、令和5年6月末現在37,101,340円で、被害額の40.6%を回復しています。

大阪信用金庫様より食料のご寄付をいただきました。

フードドライブ(各家庭で使いきれない食料を寄付する取り組み)により、大阪信用金庫様より阪南市社協へ食料のご寄付をいただき、子ども食堂や生活にお困りの方々にお渡しさせていただいています。大阪信用金庫様は地域での世代間交流の行事にもご協力くださっています。



大阪信用金庫の職員さんと「波太キッチン」「みんなの食堂」を運営するみなさん

広告募集

こちらが広告1枠の実サイズです

ふくしはんなん 広告掲載のメリット

- ①23,600部を阪南市内1戸1戸に配布
- ②阪南市広報に折込み読んでもらいやすい
- ③赤ちゃん紹介が人気で若い世代も注目

■掲載料金 1枠1回 15,000円
問:阪南市社会福祉協議会 072-472-3333

編集後記 想いのまに

数年間までは9月に災害避難バッグの点検をしていたが、最近梅雨明け頃に大雨が降るので7月頃に使用推奨期限の過ぎた乾電池の入替をしています。昔は家族の電話番号など大事なことは手帳に書いていたが、公衆電話もほとんど見かけません。今は携帯電話に頼りつきり携帯がなければ電話すらできません。そのため避難バッグにも電池使用の充電器を入れておきます。更に家族の電話番号もメモして財布にも入れておきます。

(K・M)

校区地区まち歩き

シリーズ ⑩ 箱作地区

田山稲荷神社

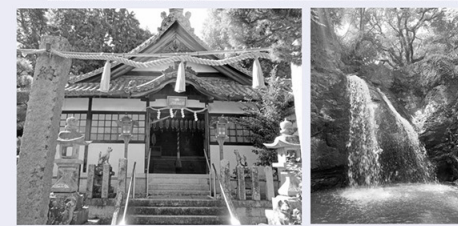

田山稲荷神社 遊来の滝

境内で聞こえる「遊来の滝」の音
旧国道26号線下荘小学校前交差点から、びちびちピーチに向かっていると、すぐにある鳥居をご存知でしょうか？その鳥居をくぐり少し先にある遊来橋をわたると、ひっそりとした住宅街の中に田山稲荷神社があります。
祭神は保食神、菅原道真、高麗神です。田山の姥谷という所に寛保年間(1741~44年)に京都の伏見稲荷の分霊を勧請したと言われています。明治26(1893)年に現在地に移されました。
田山稲荷の境内で耳を澄ますと、滝音が聞こえてきます。すぐ横を流れる田山川に懸かる落差9mの「遊来の滝」です。ただ境内から滝へは足場も悪く、滑る箇所もあり、行くことはできません。まだ暑さが続きそうな季節、お稲荷さんで滝音を聞いて涼を感じてみてはいかがでしょうか？
(編集委員M)

毎月23日は家庭読書の日

子どもと一緒に読みたい本

『ほしじいたけほしぼあたく』

きのこの村に住む干し椎茸のほしじいたけとほしぼあたく。ある日ほしじいたけが森に行くと、村の子どもが崖の下に落ちてしまっていました。ほしじいたけはその子を助けるためにある秘策にです。ほしじいたけは子どもを助けることができるのか？ユニークなこの世界をぜひのぞいてみてください。



石川基子/著 講談社



おすすめしてくれたのは...
阪南市立図書館 谷輪 優衣さん

図書館貸出予約ベスト3 (7/6現在)

- 1 魔女と過ごした七日間 東野 圭吾/著 KADOKAWA
- 1 汝、星のごとく 凧良 ゆう/著 講談社
- 3 街とその不確かな壁 村上 春樹/著 新潮社

介護予防サロン

地域回想法教室

しゃべって、笑って 脳いきいき化!

9月20日(水)

「お手玉を作ろう」
可愛い生地を使って置物にもなるお手玉を作りましょう!

10月18日(水)

「おりがみマジック」
~マジックなのに脳トレにもなる!~
色とりどりの折り紙でオリジナル作品をつくりましょう!

11月15日(水)

「思い出紙芝居」
最終回は、みんなでゆっくりお話ししましょう!

いろんな方々と交流する中で、新しいことにチャレンジし、生活に充実感を得ることが、介護予防・認知症予防につながります。

要申込制
参加無料

■時間/午後1時30分~午後3時
■場所/地域交流館2階 共用会議室
【申込締切】各開催日の前日まで

主催:社会福祉法人 阪南市社会福祉協議会
共催:回想法ボランティアグループ「スイートビー」
協力:尾崎・東鳥取地域包括支援センター/西鳥取・下荘地域包括支援センター

申込・お問合せ

阪南市社会福祉協議会
TEL:072-429-9882 (地域福祉グループ)

<下段は広告です>

大阪府知事 許可(般-1)第122975号
高低圧電気工事設計・施工・冷暖房設備工事

川嶋電機商会

大阪府阪南市中溪489番1

TEL. (072) 472-6370
FAX. (072) 472-6382



補聴器 尾崎の「地域交流館」 毎月1回出張!

無料で補聴器の点検・再調整・乾燥を行います

認定補聴器専門店 ほちょうき工房ヨシノ
泉佐野郵便局西隣り/TEL・FAX:072-477-2287(日祝・土曜午後休)